Games for Windows®

# RAGE®

id Bethesda™

**⚠ Belangrijke gezondheidswaarschuwingen voor het spelen van videogames**

**Lichtgevoelige aanvallen**
Bij een zeer klein percentage personen kan een aanval optreden wanneer zij worden blootgesteld aan bepaalde visuele beelden, waaronder lichtflitsen of bepaalde patronen die in videogames kunnen voorkomen. Ook bij mensen die geen ziektegeschiedenis hebben van dergelijke aandoeningen of van epilepsie kan een lichte aandoening optreden waardoor zij "lichtgevoelige epileptische aanvallen" ervaren bij het bekijken van videogames.

Deze aanvallen kunnen gepaard gaan met verschillende symptomen, waaronder een licht gevoel in het hoofd, verminderend gezichtsvermogen, zenuwtrekken in het gezicht of de ogen, trillen van armen of benen, desoriëntatie, verwarring of tijdelijk verlies van bewustzijn. Deze aanvallen kunnen ook leiden tot bewusteloosheid of stuiptrekkingen waarvan verwondingen als gevolg van vallen of het in aanraking komen met nabije objecten het gevolg kunnen zijn.

Wanneer je een van deze symptomen ondervindt, dien je onmiddellijk de game te staken en een arts te raadplegen. Ouders moeten letten op deze symptomen of hun kinderen ernaar vragen - het ondervinden van deze aanvallen treedt met meer waarschijnlijkheid op bij kinderen en tieners dan bij volwassenen. Het risico van lichtgevoelige epileptische aanvallen kan worden verminderd door de volgende voorzorgsmaatregelen te treffen: verder van het scherm af te gaan zitten; een kleiner scherm te gebruiken; in een goed verlichte kamer te spelen en niet te spelen wanneer je slaperig of moe bent.

Wanneer bij jezelf of een van je familieleden een ziektegeschiedenis van epilepsie bestaat, dien je een arts te raadplegen voordat je een game speelt.

**Wat is het PEGI-classificatiesysteem?**

Het PEGI–classificatiesysteem beschermt minderjarigen tegen games die niet geschikt zijn voor een bepaalde leeftijd. OPMERKING dit systeem geeft geen informatie over de moeilijkheidsgraad van games. Het PEGI-systeem bestaat uit twee delen, die ouders en anderen die games kopen voor kinderen helpen bij het kiezen van een game die geschikt is voor de leeftijd van de speler. Het eerste deel is een leeftijdscategorie:

Het tweede deel bestaat uit pictogrammen die een indicatie geven van het type game-content. Afhankelijk van de game kan er een aantal verschillende pictogrammen worden gebruikt. De leeftijdscategorie heeft betrekking op de intensiteit van de game-content. De pictogrammen zijn:

Ga naar http://www.pegi.info/ en pegionline.eu voor meer informatie.

# INHOUDSOPGAVE


BEDIENING ..... 2
AAN DE SLAG ..... 3
HET MENU ..... 3
WEERGAVE TE VOET ..... 4
VOERTUIGWEERGAVE ..... 5
WELLSPRING ..... 6
SUBWAY TOWN ..... 7
HET DOSSIER ..... 8
WAPENS ..... 11
SNELGEBRUIKVOORWERPEN ..... 12
HANDELAARS, AFVAL, MUNITIE EN JIJ ..... 13
INSTELLINGEN ..... 13
MULTIPLAYER ..... 14
FAMILY SETTINGS (GEZINSINSTELLINGEN) ..... 15
GARANTIE ..... 16
KLANTENSERVICE EN TECHNISCHE ONDERSTEUNING ..... 16

# BEDIENING Te voet / voertuig

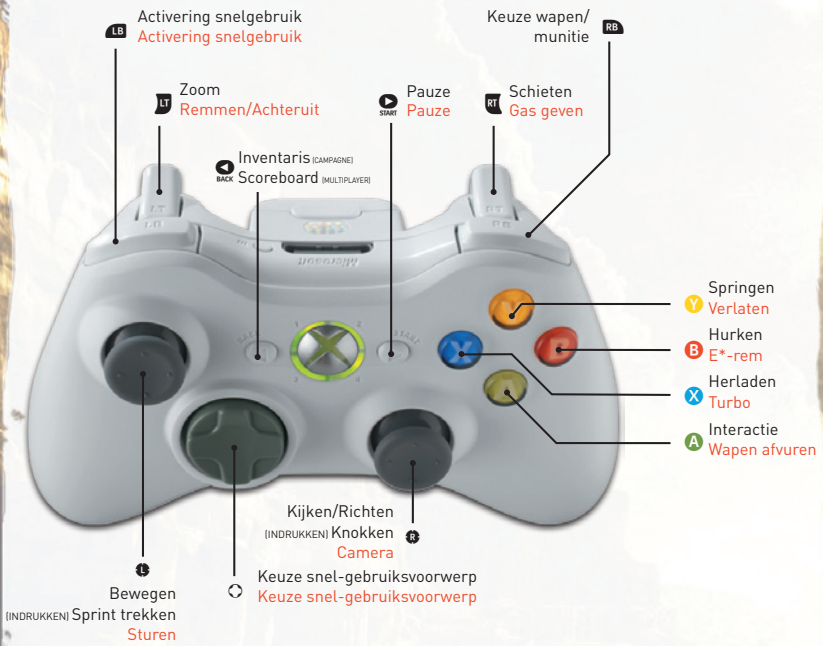


## BESTURING TOETSENBORD TE VOET

| | |
|---|---|
| Bewegen | **W, A, D, S** |
| Handgemeenaanval | **V** |
| Hurken | **C** |
| Springen | **Spatiebalk** |
| Sprinten | **Shift** |
| Schieten | **Linkermuisknop** |
| Snel wapen wisselen (indrukken) Wapen gebruiken | **Muiswiel** |
| Wapen kiezen | **1-0** |
| Menu Wapenkeuze | **CTRL** |
| Snel wapen wisselen | **F, G** |
| Keuze snelgebruikvoorwerp | **F1 – F4** |
| Activering snelgebruikvoorwerp | **Q** |
| Inventaris | **TAB** |
| Vorige/volgende munitie | **B, N** |
| Snel opslaan | **F5** |
| Snel laden | **F9** |

## BESTURING TOETSENBORD VOERTUIG

| | |
|---|---|
| Naar voren, links, rechts | **W, A, D** |
| Achteruit/Remmen | **S** |
| Handrem | **SHIFT** |
| Uitstappen | **ALT** |
| Turbo | **Spatiebalk** |
| Keuze snelgebruikvoorwerp | **F1 – F4** |
| Activering snelgebruikvoorwerp | **Q** |
| Ander doelwit | **R** |
| Inventaris | **TAB** |



# AAN DE SLAG

Plaats disc 1 van RAGE in je DVD-station en installeer het spel met behulp van het menu dat verschijnt.
Als het menu niet verschijnt, klik je op Deze Computer en dubbelklik je op het DVD-station waar disc 1 van RAGE in zit. Klik vervolgens op setup.exe om de installatie te beginnen.
Volg de instructies om het spel te installeren op je computer.

Zodra je RAGE hebt opgestart, kies je om een nieuw spel te beginnen voor Campaign (Campagne) en vervolgens voor New Game (Nieuw spel).

### JE MOEILIJKHEIDSGRAAD KIEZEN

De moeilijkheidsgraad bepaalt niet alleen hoeveel gezondheid je hebt en hoeveel schade je tegenstanders je toebrengen, maar heeft ook invloed op hun gedrag. Een hogere moeilijkheidsgraad betekent lastigere races met sterkere tegenstanders. Kies verstandig!

# HET MENU

Nadat je RAGE hebt opgestart, verschijnt het hoofdmenu. Hier heb je toegang tot de volgende opties:

**CAMPAIGN -** Hier kun je een nieuw spel beginnen, verdergaan met een bestaand spel of een eerder opgeslagen spel laden.

**MULTIPLAYER -** Speel samen met of tegen andere mensen. Dit kan zowel lokaal als via het internet. Zie pagina 14 voor meer informatie.

**SETTINGS (INSTELLINGEN) -** Configureer de geluids-, beeld-, besturings- en spelinstellingen van het spel. Zie pagina 13 voor meer informatie.

**CREDITS -** Zie wie er aan RAGE hebben meegewerkt.

**DOWNLOADBARE CONTENT**

**EXIT GAME –** Terug naar Windows

## WEERGAVE TE VOET

1. **Kompas -** Het kompas verschijnt wanneer je je in de Wasteland-gebieden van RAGE bevindt.
   - De knipperende witte lijn geeft de richting naar het gekozen doel aan.
   - Blauwe stippen zijn neutrale/vriendschappelijke voertuigen.
   - Rode stippen zijn vijandelijke voertuigen.
   - Witte diamanten geven de locatie van je volgende doel aan.
2. **Doelinformatie -** Dit deel van het scherm geeft de meest recente informatie over doelen en missies weer.
3. **Snel-gebruiksvoorwerp -** Hier zie je het snel-gebruiksvoorwerp waarmee je uitgerust bent. Het getal in de rechterbovenhoek is het aantal dat je nog overhebt. Druk op de toetsen **F1**-**F4** om je huidige snel-gebruiksvoorwerp te veranderen. Houd **F1**, **F2**, **F3** of **F4** ingedrukt om het keuzemenu snel-gebruiksvoorwerp te openen. Gebruik de **pijltjestoetsen omhoog/omlaag** om het voorwerp te selecteren dat je wilt gebruiken en laat vervolgens de toets **F1**-**F4** los waar je het voorwerp aan toe wilt wijzen.
4. **Munitie -** Dit deel van het scherm toont hoeveel munitie je nog hebt en het type munitie waarmee je momenteel bent uitgerust.
5. **Voorwerpindicator -** Als je een voorwerp in het spel oppakt, laat dit deel van het scherm een beschrijving en de hoeveelheid zien.
6. **Wapenkeuzemenu -** Dit menu verschijnt als je **CTRL** op het toetsenbord ingedrukt houdt. Klik met de muis op verschillende wapens en munitietypes om deze te veranderen en laat **CTRL** los om je keuze te bevestigen. Zie de passage op pagina 9 over de wapenopslag over het toewijzen van wapens in dit menu.

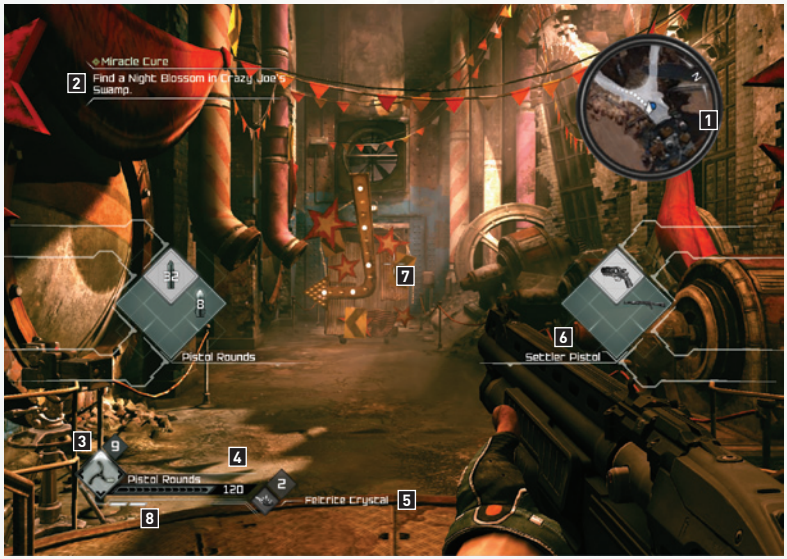


7. **Richtkruis -** Je richtkruis bevindt zich in het midden van het scherm. De punten aan weerszijden van dit richtkruis staan verder van het midden af, naarmate je gebruikte wapen minder accuraat is. Wanneer zich interactiemogelijkheden voordoen met mensen, deuren of voertuigen, of wanneer je objecten kunt oprapen, verandert het richtkruis in een oproepteken. Als je de vuurknop ingedrukt houdt om een geactiveerde granaat vast te houden, verschijnt er een kleine meter onder het richtkruis om aan te geven wanneer de granaat zal ontploffen.
8. **Defibrillatorladingen -** Deze meters geven aan in hoeverre je defibrillator is opgeladen. Als je tijdens RAGE bewusteloos raakt, kun je jezelf reanimeren. Maar het kost tijd om de defibrillator op te laden, dus zorg dat je defibrillator voldoende is opgeladen voordat je aan een gevecht begint. Als je neergaat voordat de defibrillator volledig is opgeladen, ben je dood en moet je een opgeslagen spel laden.

## VOERTUIGWEERGAVE

1. **Voertuigweergave tijdens minimissies -** Als je bepaalde zones van het Wasteland betreedt, krijg je de mogelijkheid om bepaalde nevenmissies te voltooien. Doorgaans draaien deze om het vernietigen van een bepaald aantal vijanden of om het verzamelen van meteoren.
2. **Snel-gebruiksvoorwerp -** Als je in een voertuig zit krijg je, net als wanneer je te voet bent, automatisch te zien met welke Snelgebruikvoorwerpen voor voertuigen je uitgerust bent. Je kunt Snelgebruikvoorwerpen voor voertuigen toewijzen in de garage.
3. **Gezondheid van voertuig -** Deze meter geeft aan hoeveel gezondheid je hebt. Als je gezondheid bijna op is, begint de meter rood te knipperen.
4. **Voertuigturbo -** Dit geeft aan hoeveel turbo je nog hebt. Effectief gebruik van de turbo vormt de sleutel tot het winnen van races. De turbo zet je aan met de **spatiebalk**. Hij wordt na verloop van tijd weer aangevuld, dus wees niet bang om hem te gebruiken!
5. **Munitie -** Dit geeft aan hoeveel munitie je hebt voor het wapen waarmee je momenteel bent uitgerust.

## WELLSPRING

- WELLMASTER'S
- OUTFITTERS SUPPLIES
- KANTOOR BURGEMEESTER
- RUSTY'S AUTO PARTS
- WELLSPRING SPEEDWAY
- KANTOOR SHERIFF
- SECOND CHANCE BAR
- MICK'S AUTO REPAIR GARAGE
- TERUG NAAR HET WASTELAND

## SUBWAY TOWN

- NAAR KLUIS VAN GEARHEAD
- JANI'S SUPPLIES
- BURGEMEESTER REDSTONE
- BLUE LINE
- SUBWAY TOWN SPEEDWAY
- TERUG NAAR HET WASTELAND
- SPARKY'S AUTO PARTS
- SAUL'S AUTO REPAIR/ BASIS VERZET
- FEZ BAR

# HET DOSSIER

Het dossier biedt toegang tot al je voorwerpen, statistieken en de voortgang die je hebt geboekt in RAGE, en stelt je ook in staat om voorwerpen te maken die je kunnen helpen om verder te komen in het spel. Druk tijdens het spelen op **TAB** om het Dossier te openen. Als het geopend is, kun je met de toetsen **Page Up** en **Page Down** door de verschillende menu's bladeren of klik met de muis op de tabs of pagina's die je wilt bekijken.

## INVENTARIS

De inventaris bevat een lijst met alle voorwerpen en ingrediënten die je bij je draagt, en beschrijvingen van deze voorwerpen. Je kunt hier gebruiksvoorwerpen en snel-gebruiksvoorwerp toewijzen aan de toetsen **F1** tot en met **F4**.

Je zult zien dat voorwerpen vergezeld worden door verschillende pictogrammen die duidelijk maken waarvoor ze dienen. Hier volgt een korte uitleg van deze pictogrammen:

**Uitroepteken –** Speciale voorwerpen die een uniek doel dienen.

**Hand –** Een nel-gebruiksvoorwerp. Kan aan het nel-gebruiksvoorwerp keuzemenu worden toegewezen, zodat je het snel kunt kiezen.

**Tandwiel –** Een ingrediënt. Kan worden gecombineerd met andere ingrediënten om bruikbare voorwerpen te maken (zie de passage over Constructie voor meer informatie).

**Dollarteken –** Dit geeft aan dat het voorwerp vooral geschikt is om het voor geld aan een handelaar te verkopen.

## CONSTRUCTIE

Hier kun je ieder voorwerp maken waarvoor je het recept en de ingrediënten bezit. Zowel de recepten als de ingrediënten zijn te vinden in het Wasteland en bij handelaren in de verschillende steden. Als je een ingrediënt mist, moet je het ergens vinden of kopen bij een handelaar. Als een constructievoorwerp welke je gemaakt hebt beschadigd raakt, kun je enkele onderdelen redden, in plaats van het compleet weg te gooien. Voor ieder ingrediënt zie je het aantal dat nodig is voor het recept, gevolgd door het aantal van dat voorwerp in je inventaris.

## WAPENOPSLAG

Hier krijg je toegang tot alle wapens en munitie die je bij je draagt. Ook kun je hier wapens aan de snelkeuze-openingen in het snelkeuzemenu toewijzen.

## JOBS

Op de jobspagina kun je zien welke missies je voltooid hebt, welke missies actief zijn en welke doelen je nog moet voltooien voor je actieve jobs.

Ga met de muis over het linkerpaneel en scroll met het muiswiel door de volledige beschrijving van de gekozen job.

Ga met de muis over het rechterpaneel en gebruik je **muiswiel** om door al je voltooide en actieve jobs te bladeren. Jobs met grijze letters zijn al voltooid, terwijl jobs met vetgedrukte letters beschikbaar zijn. **Dubbelklik** op een beschikbare missie om deze te activeren.

## STATISTIEKEN

Deze pagina toont de verschillende statistieken van je spel tot dusver. Je vindt hier eenvoudige statistieken, zoals het aantal gedode vijanden maar ook de upgrades voor je gezondheid en pantser welke je hebt bemachtigd in het spel.

Ook kun je hier je voortgang met betrekking tot bepaalde ACHIEVEMENTS (prestaties) in RAGE bekijken.

## WAPENS

In het spel kom je verschillende wapens tegen die je kunt gebruiken tegen je vijanden in het Wasteland. De meeste wapens hebben ook verschillende soorten munitie en enkele upgrades die effectiever zijn tegen bepaalde vijanden. Een voorbeeld van wat je allemaal kunt tegenkomen...

**Kolonistenpistool**
Met dit standaardwapen kun je je eerste stapjes zetten in het Wasteland, maar meer ook niet. Later kom je verbeterde en veel krachtigere munitie tegen voor dit wapen.

**Kolonistenaanvalsgeweer**
Dit automatische aanvalsgeweer heeft een hoge vuursnelheid, maar is behoorlijk inaccuraat en brengt niet zoveel schade toe. Bezoek handelaars in het Wasteland voor alternatieve munitietypes en upgrades.

**Gevechtsgeweer**
Dit gevechtsgeweer is veel krachtiger dan de meeste wapens en is uitermate geschikt om vijanden van dichtbij uit te schakelen.

**Aanvalskruisboog**
De aanvalskruisboog is gemaakt met het oog op schade, trefzekerheid en de mogelijkheid om onopgemerkt te werk te gaan. Gebruik dit wapen om vijanden uit te schakelen die zich niet bewust zijn van je aanwezigheid.

**Fatboys (pistool)**
Deze unieke kogels voor je pistool zijn twee keer zo groot en hebben twee keer het vermogen van je gewone standaardkogel. Maar er passen er minder in een magazijn.

**Fat Mammas (pistool)**
Twee keer zo krachtig als de Fatboys. Als het met deze superkogels niet lukt, heb je een serieus probleem!

**Feltrite AR-kogels (aanvalsgeweer)**
Kogels voor het aanvalsgeweer, doordrenkt met Feltrite. Deze speciale munitie is perfect te gebruiken tegen bepantserde vijanden als gewone munitie niets uithaalt.

**Pulse Shot (jachtgeweer)**
Wat gebeurt er als je een kogel voor een jachtgeweer kruist met een EMP? Dan heb je het Pulsschot. Deze munitie is perfect geschikt om gemechaniseerde bedreigingen uit te schakelen.

**Pop Rockets (jachtgeweer)**
Munitie voor het jachtgeweer die een tikje sterker is. Deze kogels hebben de explosieve kracht van een minihandgranaat.

**Electro Bolts (kruisboog)**
Pijlen voor de kruisboog die een elektrische lading hebben. Schiet ze in een plas water of in een groep vijanden en geniet van wat er gebeurt.

**Mind Control Bolts (kruisboog)**
Schiet deze pijlen in vijanden om ze in lopende tijdbommen te veranderen die jij onder controle hebt.

## SNEL-GEBRUIKSVOORWERPEN

De onderstaande voorwerpen zijn in RAGE naast de beschikbare wapens te gebruiken. Veel van deze voorwerpen zijn te koop bij handelaren of kun je maken met ingrediënten van handelaren in het spel. Veel van deze voorwerpen zijn ook te vinden in het Wasteland. Snel-gebruiksvoorwerpen dienen verschillende doeleinden, van genezen en aanvallen tot het ondersteunen van je personage.

In RAGE moet je je Snel-gebruiksvoorwerpen effectief inzetten, om te overleven. Weten wat je moet gebruiken en wanneer je het moet gebruiken, kan het verschil betekenen tussen overwinning en nederlaag. Kies je Snel-gebruiksvoorwerpen met de **F1**-, **F2**-, **F3**- en **F4**-toetsen en gebruik het voorwerp door op de **Q**-toets te drukken.

**Verband**
Gebruik deze om jezelf direct te genezen, wanneer je in een gevecht weinig gezondheid overhebt.

**Wingsticks**
Deze boemerangachtige wapens zijn perfect voor het onthoofden van de zwakkere tegenstanders die je tegenkomt. Ook tegen sterkere vijanden zijn ze effectief, maar verwacht niet dat je ze met één schot uitschakelt. Upgrade deze later in het spel naar Advanced Wingsticks, om er meerdere vijanden tegelijk mee aan te vallen.

**Lockgrinders**
Met dit handige kleine gereedschap kom je door bepaalde gesloten deuren die je overal in het Wasteland tegenkomt. Zorg dat je er een paar achter de hand houdt, want er zijn kostbare voorwerpen achter deze deuren te vinden.

**HE (hoog explosieve)-granaten**
Deze granaten brengen enorme schade toe aan de vijanden die de pech hebben om binnen hun bereik te staan.

**Sentry Turret (geschut)**
Dit geschut vuurt op alles wat zich binnen bereik bevindt. Mutanten zijn veel makkelijker uit te schakelen, als je er hier een paar van plaatst.

**Sentry Bot (bewakingsrobot)**
Dit geschut gebruikt zijn kunstmatige intelligentie om over obstakels te kruipen, je vijanden op te sporen en ze zelfs met de voeten neer te steken als ze dichtbij genoeg zijn.

**RC Bomb Car (op afstand bestuurde bommenauto)**
Deze bommenauto is te besturen zoals ieder ander voertuig, maar kan vlak bij vijanden tot ontploffing worden gebracht terwijl jij op een veilige afstand staat.



## HANDELAARS, AFVAL, MUNITIE EN JIJ

Zorg dat je tijdens je ontdekkingstocht door de wereld van RAGE al het afval opraapt dat je tegenkomt en verkoop het vervolgens aan handelaren, als je weer in een stad bent. Als je daar bent, zorg dan ook dat je alle munitie koopt die je nodig hebt - je zult wat munitie rond zien slingeren in het Wasteland, maar je moet altijd voorbereid zijn! Hou ook de inventarissen van de handelaren in de gaten voor andere handige wapens en voorwerpen die je kunt gebruiken, als je in het volgende gevecht verzeild raakt.

## SETTINGS (INSTELLINGEN)

Met de volgende instellingsopties kun je bepalen hoe RAGE zich gedraagt op je computer.

### AUDIO (GELUID)

**Master (algemeen)**
Bepaalt het totale volume van de geluiden en muziek in het spel.

**Music (muziek)**
Bepaalt het volume van de achtergrondmuziek in het spel.

**Voice (stem)**
Bepaalt het volume van de stemmen van computergestuurde personages in het spel.

**Ambient (effecten)**
Bepaalt het volume van de geluidseffecten in het spel.

**Subtitles (ondertiteling)**
Zet de ondertiteling aan/uit.

### VIDEO (BEELD)

Gebruik de schuifregelaar om de helderheid van RAGE aan te passen. Je kunt hier ook de resolutie bepalen.

### TOETSENBORD/MUIS

Hier pas je de instellingen voor de controller aan en wijzig je welke toetsen toegewezen zijn aan je toetsenbord en muis.

### GAMEPAD

RAGE ondersteunt het gebruik van een gamepad (controller) en als je een gamepad hebt dan raden wij aan dat te gebruiken. Je kunt controllers activeren in het spelmenu Settings -→ Gamepad.

# MULTIPLAYER

De multiplayerstand van RAGE bevat twee hoofdspelstanden, **Road RAGE** en **Wasteland Legends**.

**MULTIPLAYER-MENU**

- **Road RAGE –** Vecht tegen andere spelers in gevechten met voertuigen.
- **Wasteland Legends –** Speel samen met een vriend of een andere speler en ervaar de sterke verhalen van het Wasteland met zijn tweeën.
- **Play with Friends –** Bekijk de lobby's van je vrienden en ga naar binnen.
- **Settings –** Pas de spelinstellingen aan.
- **Single-Player –** Terug naar het menu voor één speler.

## ROAD RAGE

In Road RAGE nemen vier spelers het tegen elkaar op in verschillende soorten gevechten met voertuigen, in een strijd om de heerschappij over het Wasteland.

**ROAD RAGE-MENU**

- **Quick Match –** Snelle match. Doe mee met een open spel
- **Find Match –** Zoek match. Stel je voorkeuren in en doe mee aan een wedstrijd met andere spelers.
- **Garage –** Pas de uitrusting van je voertuig aan.
- **Invite Friends –** Vrienden uitnodigen. Nodig vrienden uit om met je mee te doen.
- **Leaderboards –** Klassementen. Bekijk je positie in het RAGE-klassement.

In Road RAGE doe je mee aan verschillende spelstanden op diverse kaarten en ontvang je ervaringspunten die je nieuwe wapens, auto's en lichaamstypes opleveren.

**SPELSTANDEN**

- **Chain Rally –** Verover Rally Points (verzamelpunten). Je score loopt op naarmate je meer Rally Points na elkaar verovert.
- **Triad Rally –** Verover drie Rally Points na elkaar om te scoren.
- **Meteor Rally –** Verzamel de gevallen meteoren en rijd ermee naar vangstzones om te scoren.
- **Carnage –** Gevechten die open zijn voor iedereen. Dood vijanden om te scoren.

## WASTELAND LEGENDS

Ervaar de sterke verhalen uit de wereld van RAGE! Speel samen met een vriend via een gedeeld scherm of multiplayer en knok je door deze unieke uitdagingen heen om een topscore neer te zetten en je status als legende te bevestigen.

**WASTELAND LEGENDS-MENU**

- **Quick Match –** Stel je voorkeuren in en zoek een open spel.
- **Private Match –** Zet een eigen privéspel op en nodig een andere speler uit.
- **Split Screen –** Speel samen met een vriend op hetzelfde scherm.
- **Leaderboards -** Bekijk je positie in het wereldwijde RAGE-klassement.

## CAREER (CARRIÈRE)

Kies een embleem uit om je online te vertegenwoordigen en bekijk de spelstatistieken van Road RAGE en Wasteland Legends.

# FAMILY SETTINGS (GEZINSINSTELLINGEN)

Family Settings in Games for Windows (Vista en Windows 7) parental controls (kinderslot) zijn compatibel. Ouders kunnen de toegang tot leeftijdsgebonden content beperken, toestemming geven met wie en hoe de gezinsleden online met de LIVE-service omgaan met anderen en tijdslimieten instellen voor de maximale tijd die ze kunnen spelen. Voor meer informatie, ga naar **www.gamesforwindows.com/isyourfamilyset.**

## GARANTIE

ZeniMax Europe Limited garandeert de oorspronkelijke koper van deze computerprogrammatuur dat de bij dit product geleverde disc/cartridge gedurende de eerste 90 dagen van de eigendomsoverdracht geen gebrek zal vertonen. In dat geval dient u in eerste instantie het gebrekkige product te retourneren aan het verkooppunt, samen met enig aankoopbewijs. Indien dit om wat voor reden dan ook niet mogelijk is, dient u het product te retourneren aan ZeniMax Europe Limited op het hieronder vermelde adres, samen met enig aankoopbewijs, het verkooppunt, een verklaring die het gebrek omschrijft plus de originele verpakking indien u die nog heeft. ZeniMax Europe Ltd zal de verzendkosten van geretourneerde gebrekkige producten vergoeden. Deze garantie geldt in aanvulling op uw bestaande wettelijke rechten en tast die rechten niet aan, en uw wettelijke rechten worden op geen enkele manier beperkt of aangetast door deze garantie. Als u nader advies over uw wettelijke rechten wilt inwinnen adviseren wij u contact op te nemen met de Consumentenautoriteit, een consumentenorganisatie of een juridisch adviseur.

ZeniMax Europe Ltd.
Skypark - 9th Floor
8 Elliot Place
Glasgow, G3 8EP
Verenigd Koninkrijk

## KLANTENSERVICE EN TECHNISCHE ONDERSTEUNING

Bel voor klantenservice en technische ondersteuning in het Engels naar +44 203 0270982 tussen 9.00 en 20.00 uur op maandag tot vrijdag, openbare feestdagen uitgezonderd, of van 10.00 tot 18.00 uur op zaterdag of ga naar **www.bethsoft.com**. Stuur voor garantieclaims de speldisc aan ZeniMax Europe Limited, Skypark – 9th Floor, 8 Elliot Place, Glasgow, G3 8EP, Verenigd Koninkrijk, met een aankoopbewijs waarop de datum wordt vermeld, het productnummer, een korte omschrijving van de fout of defect en een retouradres.

## NOTA'S

RAGE® © 2011 id Software LLC, a ZeniMax Media company. Bethesda, Bethesda Softworks, ZeniMax and related logos are registered trademarks or trademarks of ZeniMax Media Inc. in the U.S. and/or other countries. RAGE, id, id Software, id Tech and related logos are registered trademarks or trademarks of id Software LLC in the U.S. and/or other countries. Uses id Tech® 5. Copyright © 2011 id Software LLC. Uses Bink Video. Copyright © 1997-2011 by RAD Game Tools, Inc.All Rights Reserved. Windows, de Windows-startknop, Xbox, Xbox 360, Xbox LIVE en de Xbox-logo's zijn handelsmerken van de Microsoft bedrijvengroep en "Games for Windows" en de Windows-startknop worden gebruikt onder licentie van Microsoft.

MAN-41049-DUT